



2025

入学準備

GUIDE BOOK

01

入学準備編

生協加入／共 済

保 険／食堂パス

静岡大学生生活協同組合

<https://www.univcoop-tokai.jp/sucoop/>

お申込みはこちら



ご挨拶



静岡大学長

日詰 一幸



新入生の皆さん、ご入学おめでとうございます。

皆さんを私たちの新たな仲間として静岡大学へ迎え入れることができましたことを、皆さんの先輩である学生諸君だけでなく、私たち教職員一同も心よりうれしく思っています。私たちは、これから新たに加わった皆さんと一緒に活力あふれる静岡大学を作り上げていくことができることをとても楽しみにしています。

静岡大学は1949年5月31日に設置され、70年以上の長きにわたる歴史を有する総合大学です。キャンパスは静岡(人文社会科学部、教育学部、理学部、農学部、グローバル共創科学部)と浜松(工学部、情報学部)に置かれ、学部と大学院合わせて1万人を超える学生が学んでいます。そして、アジア諸国ばかりでなくアフリカ、北米、南米、ヨーロッパ諸国からも400名を超える留学生が在籍し、国際色豊かなキャンパスをつくり上げています。

新入生の皆さんは、これから「学生」と呼ばれ、ある面で自立した個人としての振る舞いが当たり前とされる環境に身を置くこととなります。戸惑いもあるかもしれませんが、早くこのような環境に慣れ、大学生としての生活を謳歌していただくことを期待します。

今、私たちは、これからの社会がどのようなものか、なかなか将来の姿を見通すことが難しい時代に生きています。しかも、私たちが生きている社会の抱える課題は複雑化し多様化しているため、それを解決するための方策を見いだすことが容易ではありません。しかし、私たちの先人たちはこれまでいろいろな難問に直面しても、それらに向き合い解決策を見いだしてきたと言えます。先人たちがこれまで築き上げてきた社会には、今に生きる私たちが参考にする事ができる多くの英知が蓄積されています。そのような英知の集まりが、「学問」という形をとって今日まで進化してきたと言えます。新入生の皆さんも、これから様々な領域で人類が築き上げてきた「学問」の一端に触れることになるはず。是非大学での学びを楽しんでいただきたいと思います。

また、本学に入学した皆さんはこれから同級生や先輩たちとの交わりだけでなく、同じキャンパスで学ぶ留学生との交わりも大切にしてください。確かに言葉の壁があり、なかなかコミュニケーションがとりにくいということもあるかもしれませんが、皆さんがそのような壁を乗り越えて留学生と交流する時に、必ずやかけがえのない貴重な経験をすることができるはずです。思い切って、「口を開き」語りかけてみてください。

私たち教職員は皆さんの学びをサポートすることが仕事ですし、皆さんが成長していく姿をみるのが楽しみでもあります。どうぞ私たちに遠慮なく声をかけてください。

最後になりますが、新入生の皆さんの学生生活が実り豊かなものとなることを願って歓迎の挨拶とします。

静岡キャンパス、浜松キャンパスそれぞれに、教科書・文具等を扱っている店舗と食堂、住まいの紹介窓口、共済窓口があります。静大生協は大学生活を総合的にサポートいたします。

静岡キャンパス

人文社会科学部／グローバル共創科学部
教育学部／農学部／理学部



- A** フードショップ銀杏
生協本部(2F)
共済カウンター
- B** 静岡ショップ
トラベルセンター
第一食堂
- C** 第二食堂
- D** 第三食堂
農学ショップ
- E** 教育ショップ
- F** 住まいのカウンター

浜松キャンパス

工学部／情報学部



- B** 北館食堂
北館ショップ
住まいの紹介
共済カウンター
トラベルセンター
- A** 南館食堂
南館ショップ



入学までの準備と入学後にやること

想定されるあなたと静大生協との関わり

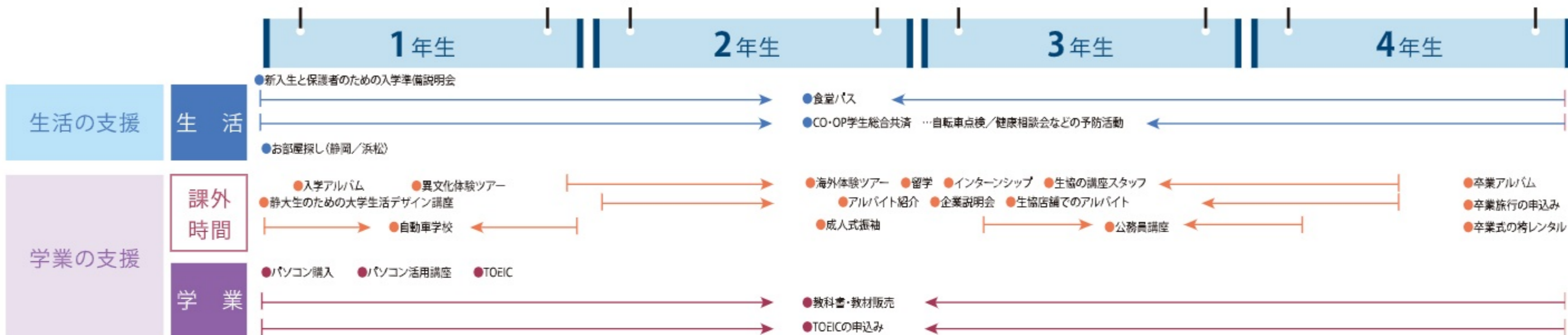

入学までの準備フローチャート

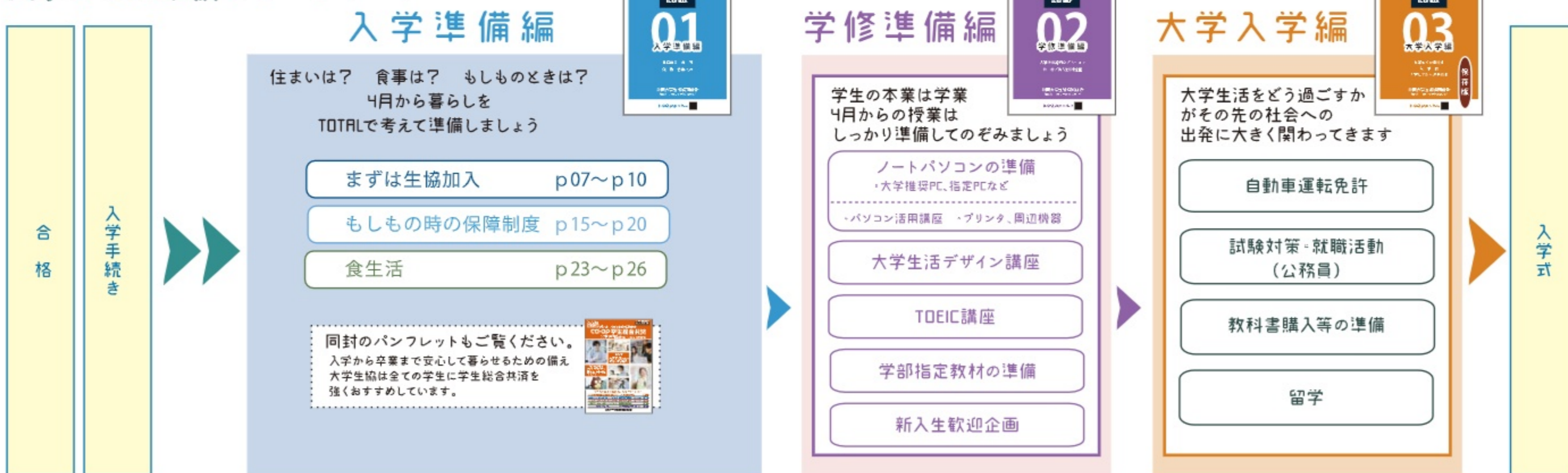

入学準備説明会に参加しよう

入学準備説明会とは…

入学する前に準備してほしいことを説明します。大学生活の疑問を静大生の先輩に聞くことができます。ぜひ保護者の方と一緒にご参加ください。



STEP 01 静大生協公式 LINE に登録して
静大生の先輩動画を GET しよう

STEP 02 入学準備説明会に参加しよう
(対面 / オンライン)

申し込み方法



昨年度は延べ **951** 組の方にご参加いただきました!!

STEP 03 静大生協の加入手続き・教材の申し込みをしよう

対面入学準備説明会

- 静岡大学の先輩が、実体験を踏まえて、新入生向け商品・サービスの説明をします
- 実際に教材を見たり触ったりできます
- 先輩が学校内を案内します!
- 昼食は静大生協の学食で! 食堂の利用体験ができます!
- 先輩に学校生活について個別相談にのってもらえます!

日時

2/17 (月)、3/10 (月)、3/14 (金)、3/24 (月)
10:00 ~ 15:00 頃 (受付 9:30)

定員

各回・各キャンパス 50 組

会場

静岡大学 静岡キャンパス・浜松キャンパス内教室
※ご自分の入学予定のキャンパスにてご参加ください。



どんな方におすすめ?

- ✓ 実際にパソコンを見たい方
- ✓ 学校内の様子が知りたい方
- ✓ 先輩に個別に学校生活について聞いてみたい方

オンライン入学準備相談会

- 入学準備説明動画を視聴してわからなかったことを相談できます
- 動画を視聴できなかった方は相談会前に視聴会も開催します

日時

2/15 (土)、3/8 (土)、3/22 (土)、4/1 (火)
15:00 ~ 16:00 / 動画視聴会 14:00 ~ 15:00

どんな方におすすめ?

- ✓ 対面での説明会に参加することが難しい方
- ✓ 色々な先輩の話を気軽に聞きたい方

私たちが
色々相談に
のります!!



静岡大学生協 生協・共済加入のご案内

新入生の皆さん、合格おめでとうございます。

静岡大学生協同組合「静大生協」は、協働互助の精神に基づいて学生・院生・教職員の生活の改善・向上を図り、豊かな大学生活の実現を目的とした、大学公認の福利厚生のための組織です。学生・院生・教職員が出資することで組合員となり、組合員による民主的な運営を行っています。昨年97.4%の新入生が静大生協に加入されています。

具体的な事業内容としては、安全・安心で健康面に配慮した食事を提供する食堂事業、パソコンや文具、教科書、専門書などの書籍を取り扱う購買事業、旅行や自動車学校、公務員講座などの生活キャリアサポート事業、一人暮らしのお部屋紹介を行う住まい事業などを行っています。食堂メニューの人気投票を行ったり、書籍の読書マラソンを企画したり、組合員のポップによりお薦め本をそろえたりしています。学生の皆さんが入学から卒業までより安く、より安全で、より快適な大学生活を送れるよう、全面的にバックアップするとともに、皆さんの声を反映して生協もアップグレードしていきます。

静大生協では組合員加入とあわせて、「CO・OP学生共済」への加入もおすすめています。CO・OP学生総合共済は、大学行事中はもちろん、アルバイトや旅行中なども含め24時間国内外を問わず、万が一病気・ケガをされた時に保障を受けることができる制度です。大学生活は高校生までの生活に比べ、行動範囲が格段に広がります。また、一人暮らしをされる方は不規則な生活になりやすく、心や身体に不調をきたしたとき頼れる人が身近にいない場合が多くなります。そのため、万が一の際の保障だけでなく、専門相談員による電話での「学生生活無料健康相談テレホン」が利用できるCO・OP学生総合共済は、これから始まる大学生活で安心していらっしゃることにチャレンジするためのバックアップとして、すべての新入生の皆さんに加入されることをおすすめします。

新入生の皆様が、静大生協・CO・OP学生総合共済に加入され、「安全」「安心」で爽やかな大学生活を送っていくことができますよう心よりお祈り申し上げます。



静岡大学生協同組合理事長
(人文社会科学部 経済学科 教授)
安藤 研一

1 生協は加入してご利用ください。

97.4%の新入生が生協に加入しています。(出資金は卒業時(脱退時)に定款の定めに基づき返還されます。)

2 在学中の病気やケガに備えて共済・保険の加入をおすすめします。

大学生協の保障制度は、アルバイト先でのケガやインターンシップ中の賠償事故にも対応します。

3 静岡大学生協主催の入学準備説明会にご参加ください。

先輩上級生と一緒に、入学前までの準備に必要な事・大学生活の事をお伝えします。

入学手続きとあわせて下記の期日までに大学生協への加入をおすすめください

共通試験を課さない 推薦の方	共通試験を課す 推薦の方	前期試験の方	後期試験の方
2024年 12/ 25 (水) まで	2025年 2/ 25 (火) まで	2025年 3/ 18 (火) まで	2025年 3/ 28 (金) まで

入学手続きが終わったら、 生協加入の手続きをお願いします

- 出資金は、70口21,000円をお願いしています(1口300円)。
- 出資金は、卒業時に返還いたします(お手続きが必要です)。

「安心プラン」「基本プラン」を おすすめしています

大学生活をより安心快適に過ごしていただくために、新入生の皆様には共済・保険等を組み合わせた静岡大学生協の「安心プラン」「基本プラン」をおすすめしています。

加入手続きはパソコン・スマホから Web申し込みをお願いいたします

生協・共済加入についてはWeb申し込みにてお願いしております。専用サイトにて期日までに手続きをお願いいたします。同封の加入Webマニュアルもご確認ください。



加入Web 申し込み手順

Step1 Web申込フォームへアクセス、 メールアドレスを登録する

Web申込フォームへアクセスしてください。
ご利用上の注意・同意項目を確認しメールアドレスを登録してください
「ご加入手続き用URLのお知らせ」メールが届きます。



https://www.univcoop-tokai.jp/sucoop/fresh/fresh_90.html

Step2 加入手続きページにて必要事項の入力と設定・選択を行う

届いたメールのURLをクリックし手続きを進めます。※メール受信後1時間以内に手続きを開始してください。

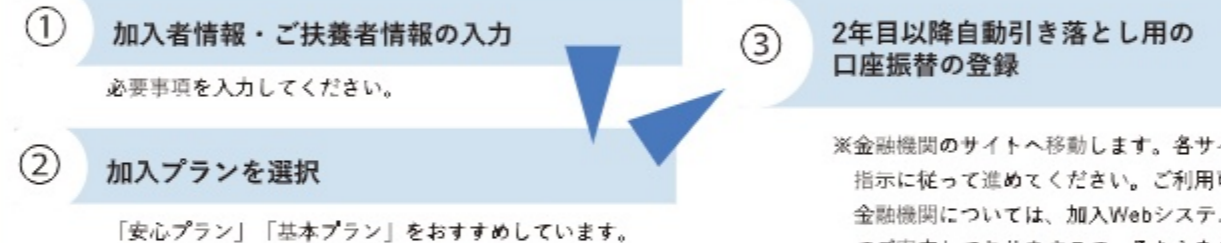

Step3 初年度のお支払い

ご希望のコンビニを選択し指示に従って進めてください。手続き完了後6日以内にお支払いをお願いいたします。お支払総額には「Webシステム利用料500円」が含まれます。

Step4 「静岡大学生協Web手続き完了のお知らせ」メールが届きます

メールが届きましたら手続きは完了です。今回申し込みいただいた内容が記載されていますので、印刷またはメールを削除しないように保存をお願いします。また、メール本文中に「加入受付確認」を表示するURLの記載があります。提示を求められた際にご提示をお願いします。

「共済証書」「保険加入者証」の送付について

※共済証書・保険加入者証はお申し込みが完了し不備が無ければおおむね2週間前後で扶養者様住所へお送りいたします。
※学生生活110番会員証は4月以降に順次、扶養者様住所へお送りいたします。

Step5 入学者ご本人のスマートフォンで「大学生協アプリ」を登録

手続き完了後に『【重要】大学生協加入 組合員番号のお知らせと「アプリ登録」のお願い』メールが届きます。メールが届いたら、「大学生協アプリ」の登録をして、お手続き完了です。

※アプリの登録が完了しないと、電子マネーや食堂バスの利用が出来ません。
※お使いのスマートフォンの機種変更をご検討の方は、新入生・保護者の方ともに機種変更の後にアプリ登録をなさってください。アプリ登録は3月末までにお済ませになればご利用に支障はありません。
アプリ登録後に機種変更され新端末へアプリのインストール後、電子マネー (pokepay) 機能にログインの際は、必ず、機種変更前登録済みのログイン情報 (電話番号もしくはメールアドレス) にてログインしてください。
※機種変更前にアプリ登録をしていると、登録済以外のログイン情報ではログインできません。
※機種変更前のログイン情報が利用できない場合は、静岡大学生協までお申し出ください。

静大生協は入学から卒業までサポートします まずは静大生協にご加入ください

入学手続きとあわせて、**静大生協・共済加入**の手続きと
生協電子マネー事前チャージ・食堂パスの
申込手続きをお願いします



大学生協とは？

大学生協は学生・院生・教職員が自分たちの大学生活をより良くするために設立した組織です。静岡大学生協も静岡大学から福利厚生充実のための業務委託を受けており、組合員になった方々が様々なサポートを受けられるよう購買・書籍・旅行・住まい・学内講座などの事業運営を行っています。また、組合員のみなさまからの声を元にサービスの改善や向上に努めています。



<CO・OP学生総合共済勧誘方針>

日本コープ共済生活協同組合連合会、静岡大学生協同組合では、CO・OP学生総合共済のお勧めにあたり、法令にもとづいて、つぎの勧誘方針を定めていますので、ご案内いたします。

- (1) CO・OP学生総合共済のお勧めにあたっては、消費生活協同組合法をはじめとする関係法令等を遵守し、適正なお勧めに努めます。
- (2) CO・OP学生総合共済のお勧めにあたっては、保障の内容、重要事項等を組合員の皆さまにご理解いただけるよう努めます。
- (3) CO・OP学生総合共済のお勧めにあたっては、組合員の皆さまの意向にそって、無理のない時間帯や場所等の配慮に努めます。
- (4) 万が一共済金の支払事由が発生した場合におきましては、迅速かつ的確な共済金のお支払いができるよう努めます。
- (5) 個人情報保護の重要性を認識し、ご契約に関する情報等については、適正かつ厳正に管理いたします。
- (6) 組合員の皆さまのご意見等の収集に努め、今後の共済開発やお勧めに反映していくよう努めます。

<定款・個人情報保護基本方針>

静岡大学生協同組合の定款・個人情報保護方針は、ホームページに全文記載しています。大学生協加入前にお読みください

https://www.univcoop-tokai.jp/sucoop/etc/im_detail.php?im=block_info_id=69

https://www.univcoop-tokai.jp/sucoop/etc/etc_70.html

<引受保険会社>

東京海上日動火災保険（就学費用保障保険）

2024年9月 24T-000939

組合員になるためには

生協出資金は

70口 **21,000** 円

をお願いしています

生協出資金は卒業時に
定款の定めに基づき返還します

静岡大学生協は静岡大学の学生・教職員の出資金で運営されています。学内にある生協のお店をご利用いただくにあたっては、静岡大学生協の組合員になっていただくことが生協法によって定められています。まずは大学生協への加入をお願いいたします。

加入プランについてはp.19~をご覧ください ▶▶▶

大学生協に加入して出来ること

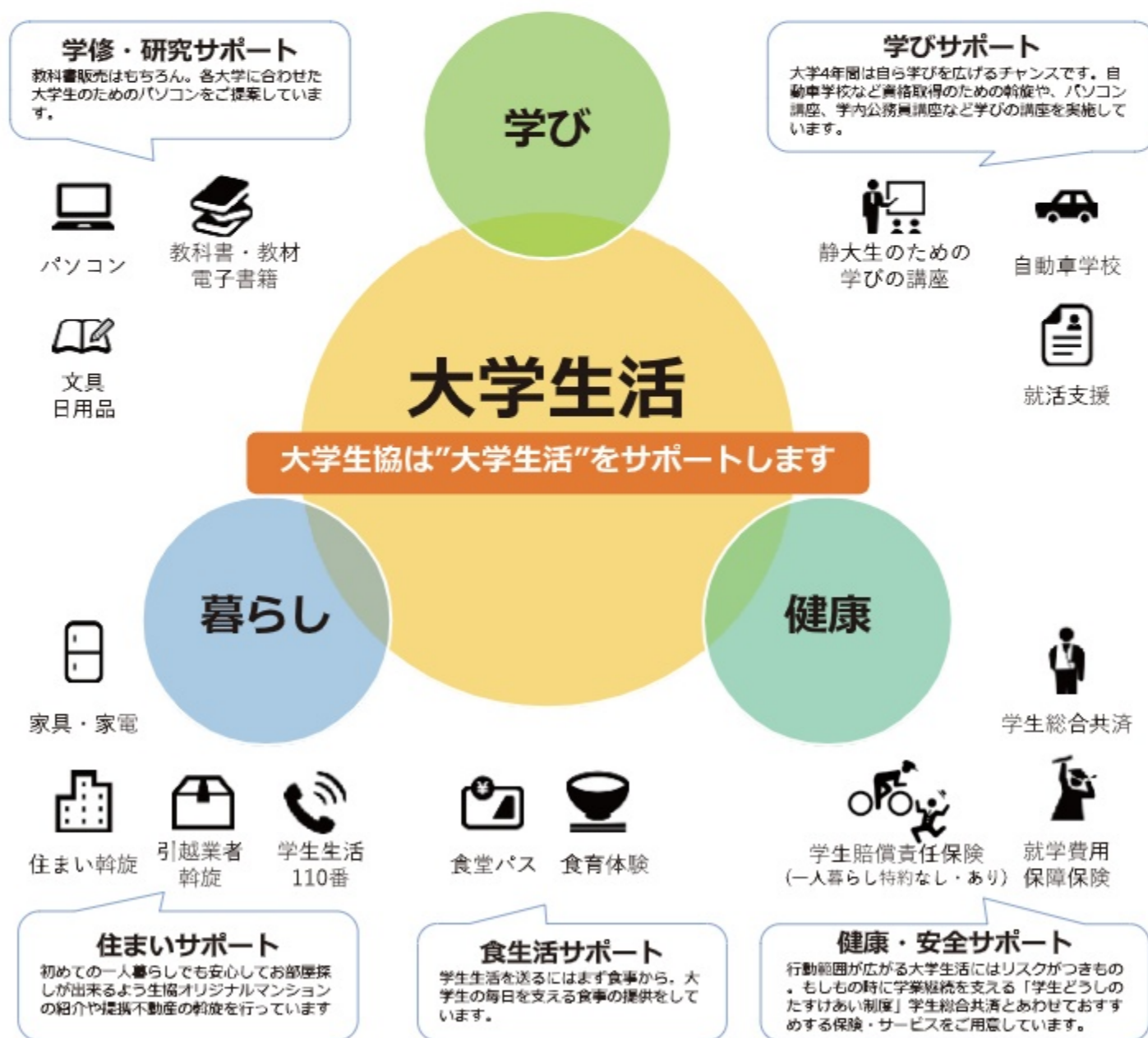

1

大学生のための
共済・保険

大学生のための 共済・保険について

全国で
約77.3万人が加入
安心の
学生総合共済

大学生活は高校までとはちがいます

大学生になると、高校生の時と比べて想像以上に行動や環境が変化します。「今まで何も起こらなかったから、自分だけは大丈夫」とは言えません。大学生活の中で遭遇するかもしれない万が一に備えておくことも大切です。特に学業継続への影響が大きい長期入院や危険が大きいスポーツへの保障など大学生活にあった保障があるものを選ぶことが大切です。



大学生には 大学生向けの 保障が必要です

これまでに他の学資保険や子供向け保険・共済に加入されている方も多いと思いますが、在学中に満期を迎えるものが少なくありません。在学中に無保障状態にならないようご注意ください。また、満期を迎え大人向けの保障内容や掛金・保険料になることもあります。大学生協の学生総合共済は大学生のための制度ですから、お手頃な掛金で大学生活のリスクに備え充実した保障内容になっています。ぜひご加入ください。

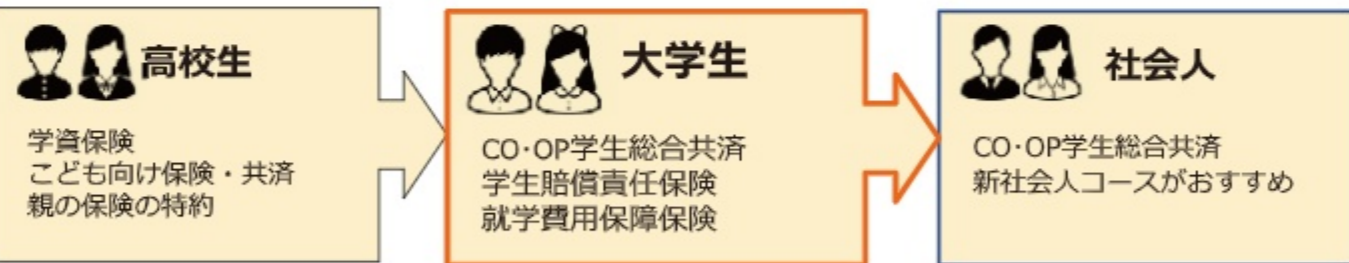

学生総合共済は保険とは違います

学生総合共済は、困ったときにお見舞（共済金）をおくすることを目的とした、学生どうしのたすけあいの制度です。掛金は、自分のためだけでなく、全国の約77.3万人の加入者をたすけるために使われます。また、扶養者にもしものことがあった時の保障も含まれています。学生総合共済はみなさんのご理解とご協力によって成り立っているため、すでに他の保険に入っている方を含め、すべての新入生に加入をお願いしています。

CO・OP学生総合共済契約引受団体：日本コープ共済生活協同組合連合会



静大生に多いケガ・病気の共済給付実績

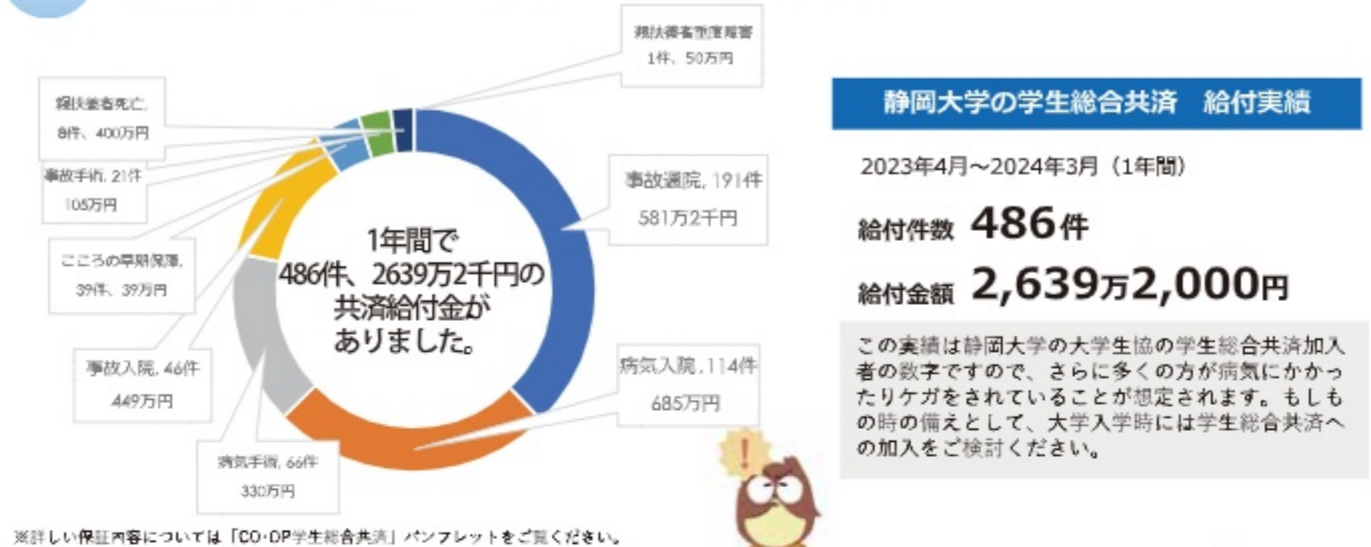

静岡大学の学生総合共済 給付実績

2023年4月～2024年3月（1年間）
給付件数 486件
給付金額 2,639万2,000円

この実績は静岡大学の大学生協の学生総合共済加入者の数字です。さらに多くの方が病気にかかったりケガをされていることが想定されます。もしもの時の備えとして、大学入学時には学生総合共済への加入をご検討ください。

※詳しい保証内容については「CO・OP学生総合共済」パンフレットをご覧ください。

大事なサッカーの試合で無理をして、相手と接触して膝を損傷した。ケガにより自転車通学ができなくなった。アルバイトも休んでいた。入院8日、通院35日、手術1回、共済金20万円（教育学部）

普通に生活していて、急に歯が痛くなった。歯根湾曲、智歯歯周炎だった。安心して治療にのぞめました。入院3日、共済金3万円（人文社会科学部）

料理中スライサーで指を切った。血が止まるまでアルバイトができなかった。通院2日、共済金4千円（工学部）

よくある賠償事故

学生賠償責任保険の 保険金支払事例（全国）

2021年4月～2023年9月

借用住宅の玄関ドアに傘を挟んで、ドアを破損させてしまった。
 借家人賠償責任保険
支払保険金 547,800円
 ※「一人暮らし特約あり」の事例



自転車走行中、植木の間から出てきた歩行者と接触して、ケガをさせてしまった。
支払保険金 25,000,000円
 ※示談交渉あり



実験中に大学所有の機材を破損させてしまった。
支払保険金 1,699,500円

こころの病の給付状況と事例

精神障害による入院の支払件数と 給付申請時の学年の傾向

「大学生の病気・ケガ・事故2021」より

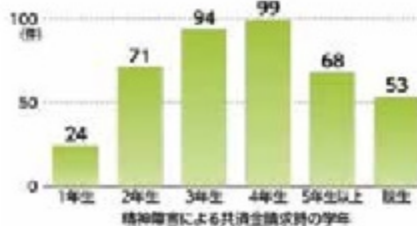

こころの病は1年生から4年生まで学年が上がるにつれて数が増える傾向にあります。学生総合共済では大学生活に影響を及ぼす前に早めに受診できるよう、「こころの早期対応保障」制度を設けております。

元々ストレスやプレッシャーを感じると症状が悪化してしまう傾向にあった。卒業研究・論文執筆がうまくいかないプレッシャーから強迫性障害と診断された。直接お目にかかれぬ多くの方々に支えられて生きていることをあらためて実感しています。本当にありがとうございます。共済金1万円（農学部）

静大生のための保障 「もしも」の時の学業継続をささえています

静岡大学 保護者のみなさんからのメッセージ

CO・OP 学生総合共済のお支払いを受けた静大生の保護者さまからのメッセージ

大学入学後体調をくずし、検査、手術と1ヵ月ほど入院しました。給付申請をTELで連絡するとすぐに必要書類を送っていただき、書類提出後すぐに共済金が振り込まれました。とても助かりました。共済保険を掛けても、自分には関係ないだろうと思っていましたが、病気やケガはいつ誰におこるかわかりません。万が一に・・・と思って加入されることをおすすめします。(人文社会科学部)



自転車で走行中、駐車場から出てきた車が横からぶつかり自転車ごと倒れたと本人から聞きました。大事故ではなかったのですが、母親の私は東京で、事故にあった息子は静岡にいますので、やはり心配ではありました。私が請求手続きのお願いの電話をしたところ、すぐに手続きの書類を本人に送っていただけるとのことと、手続きの内容も説明いただきました。電話一本しただけで、後は本人に送られた書類を返送して手続き完了でした。早めに対応して下さったこともありがたかったです。(理学部)

共済金を請求するという事は、子どもにケガや病気になって気が動転している時であり、そんな時に担当の方に寄り添っていただけて、味方になってくれている気がして、本当に心強かったです。ありがとうございました。共済金の請求方法がわからず電話で問い合わせしたところ、担当の方がやさしくいろいろ教えてください、本当に心強かったです。請求方法も簡単で、すみやかに共済金をお支払いくださり、お守りとして加入しておいてよかったです。(工学部)



早朝5時19分、日頃から電話もしてくる事のない息子からの着信に驚き、これは何かあったか！？と電話をかけると「救急車で病院について」急性虫垂炎(盲腸)でした。すぐ車で浜松へ向かい、病院の先生の話聞いて、すぐ手術。入院手続き、思わぬ出費・・・こんなことが起きるとはびっくりでした。でも共済に入っていたので、すぐにお金が振り込まれ、本当に助かりました。息子もすっかり元気です。実家から出て一人暮らし。本当に何が起きるかわかりません。共済に入っていて、急な手術・入院で給付があり助かりました。素早い給付でした。入っておくと安心ですよ。(工学部)

給付を受けた静大生のみなさんの声

CO・OP 学生総合共済のお支払いを受けた静大生さまのたすけあいアンケートより



アルバイトに向かう途中、自転車で信号のある交差点を青信号で横断していたところ、信号無視で右方から直進してきた原付と接触した。病院に通うのが大変だった。自転車で乗るとき、青信号でも左右をよく確認するようになった。親が共済に加入してくれていたので、親から情報を得るまで共済金がいただけることを知らず、親とあらかじめ生協に関する話をしておくべきだと感じた(人文社会科学部)

元々ストレスやプレッシャーを感じると症状が悪化してしまう傾向にあった。卒業研究・論文執筆がうまくいかないプレッシャーから強迫性障害と診断された。直接お目にかかれない多くの方々を支えられて生きていくことをあらためて実感しています。本当にありがとうございます。(農学部)



私は突然アナフィラキシーになり、救急救命にお世話になりました。本当に突然のことですごく不安になりましたが、共済のおかげで少し心が軽くなりました。病気やケガは予防できないものもたくさんありますが、共済でたすけあいを行うことで心の負担は軽くできます！たすけあいをありがとうございます。(情報学部)

卒業してからも社会人のスタートを 学生総合共済は支えています。

大学を卒業されて社会人になってから CO・OP学生総合共済 新社会人コースの共済金の 支払いを受けた方の声

卒業時にCO・OP学生共済から新社会人コースへ継続された方からいただいた声
※新社会人コースについては18ページをご覧ください。



社会人になるタイミングで、何かかしら保険に入った方がいいと思ってはいましたが、引越しや事務手続き等でバタバタしてなかなか腰を据えて検討することができませんでした。ちょうどそのタイミングで、生協の新社会人コースの案内を拝見し、手頃な掛金に惹かれて加入しました。当時は保障内容などあまり考えていませんでしたが、今回手術を受けることになり、確認すると手術もしっかり保障されるとのことで、安心して手術を受けることができました。加入後に引越しをしており、手続き時には2か所の生協のご担当者様にお世話になりましたが、どちらの方もとても親切でした。改めて、この度は本当にありがとうございました。引き続きよろしくお願いいたします。(ご本人から)

病気で仕事に行けなくなったことに加え、入院することになりかなりの出費がありました。新社会人コースに入っていたことで、共済金で入院費用が賄えて、本当に助かりました。手続きでわからないことも親切丁寧に教えていただけて安心しました。ありがとうございました。(ご本人から)



普段病気がないので、お守りくらいの気持ちだったが、今回入院することになり、本当に入っていて良かったと思いました。いろいろな病院に行って検査したり、入院が月をまたがったので、かなりの出費となった。この共済があって、とても助かった。(ご家族から)

もしもの事がおきたとしても、
夢をあきらめず大学生活を無事に過ごしてほしい。
学業継続して卒業し社会に羽ばたいてほしい。
それが、私たちの願いです。
たすけあいの輪にぜひ加わってください。

まずは何事もなく健康な大学生活を過ごせることが一番ですが、万が一、病気やケガをしてしまった場合は、お気軽に窓口やお電話でお問い合わせください。共済の加入状況や共済金の給付対象かどうかなどお調べして、給付の手続きまでご案内します。



静岡大学生協 共済担当 三田村、元野(静岡)、佐藤、鈴鹿、高橋(浜松)

学生生活のもしもにそなえる 大学生協の保障制度とサービス

静岡大学の学生が安心して大学生活を送れるようサポートします

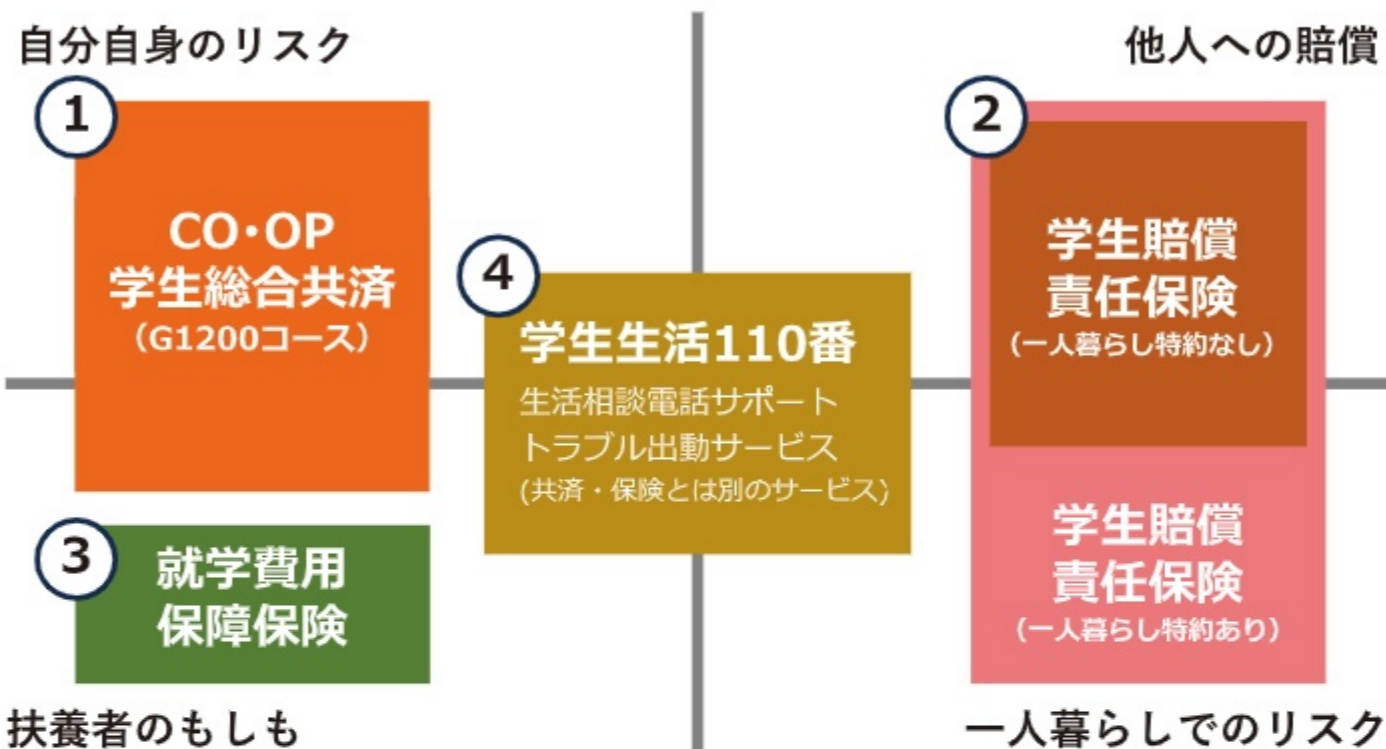

すべての新生生に安心プランの加入をおすすめしています

静岡大学生協では新生生のみなさんが大学生活をはじめるときに、おすすめの保障やサービスが含まれる「基本プラン」と卒業までより安心して過ごしていただくための「安心プラン」をご用意しています。安心の備えをご準備いただくことを心より願っております。

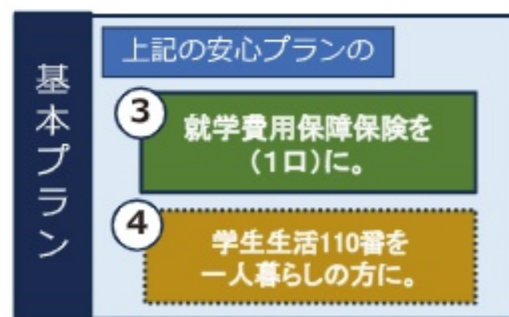

プラン表は19ページへ。

就学費用保障保険は、扶養者の方にもしもがあった際に **学費だけでなく、定期券代・教科書代などの学資費用**をサポートする保険です。静岡大学の学資費用に合わせ3口加入の安心プランをお勧めしています。(19ページをご覧ください)

ご加入の際は、必ず同封のこちらのパンフレットおよび重要事項説明書をご確認ください。ご不明な点等がございましたらパンフレット等記載のお問い合わせ先までご連絡ください。



CO・OP学生総合共済 Q&A

Q 他の保険に入っているのですが、共済には加入しなくていいですか？

A すでに加入している保険・共済があっても、あわせて加入されることをおすすめします。

学生総合共済は他の保障がある場合でも共済金の請求手続はできます。医療費以外の支出があっても充当できるので安心です。以下のチェック表も参考にしてみてください。

	チェック項目	CO・OP学生総合共済 学生賠償責任保険	現在加入している 保障
自分に対する保障	病気やケガによる入院の日額保障はいくらですか？	日額 10,000円	円
	入院は何日目から何日分保障されますか？	1日目～360日分	日目～ 日分
	うつ病などこころの病による入院も保障されますか？	保障あり	あり・なし
	アルバイトや旅行・留学（国内外）中も保障されますか？	保障あり	あり・なし
	学業継続のために扶養者のもしもに備えた保障はありますか？	扶養者事故死亡 扶養者事故重度障害 500万円	あり・なし
	学内に共済・保険の相談コーナーはありますか？	生協の共済カウンターあり	
他人に対する保障	以下の事例は保障の対象になりますか？		
	自転車通学中に他人にケガをさせたり、他人の物を壊した。	保障あり	あり・なし
	教育実習中に生徒にケガをさせた。	保障あり	あり・なし
	インターンシップ中やアルバイト先で備品を破損させた。	保障あり	あり・なし
学生本人が加害者になった時の示談交渉サービスはありますか？	示談交渉サービス付	あり・なし	
保障期間	在学中に満期を迎えませんか？	入学から卒業予定年まで	年 月まで
	プランや掛金が切り替わっていませんか？	1年間の掛金 (CO・OP学生総合共済) 14,400円 卒業予定年まで	年間の保険料 円 プラン対象 歳～ 歳

Q 自宅通学なので加入しなくてもいいですか？

A 病気やケガ・賠償責任などのリスクは一人暮らしの方と同じです。一人暮らしの方と同じように加入をおすすめします。

Q アパート契約の際に「火災保険に加入してください」と言われたのですが

A 学生賠償責任保険一人暮らし特約あり(19HK)で保障されます。

家主に対して、他の部屋の方に対して、自分の家財に対してそれぞれ保障されます。詳しくは「CO・OP学生総合共済」パンフレットをご覧ください。

学生総合共済とあわせておすすめする保険 いいねと言われる7つの特長

プラス
+1



- ポイント 1** 学生生活にあった保障内容
ケガによる通院を1日目から保障(学生総合共済)
学生賠償責任保険は示談交渉サービス付(国内のみ)
- ポイント 2** 24時間365日、国内・海外問わず保障
大学の正課中や通学中はもちろん、アルバイト中やインターンシップ中など日常生活もサポート。留学中など海外での病気や事故でも対象に。(学生総合共済)
- ポイント 3** “学生どうしのたすけあい”お手頃な掛金で充実した保障
学生総合共済は1カ月あたり1,200円。学生どうしたすけあいの想いからできた制度です。
- ポイント 4** 扶養者のもしもの時でも学業継続をバックアップ
扶養者がもしもの時でも学業継続を支えます。(学生総合共済)(就学費用保障保険)

就学費用保障保険(総合生活保険) ご加入について

就学費用保障保険は扶養者が病気やケガで死亡、またはケガで重度後遺障がいを負った結果、学生本人が扶養されなくなった場合の学資費用をサポートする保険です。
※CO・OP学生総合共済には、扶養者が病気で亡くなった際の50万円の保障がありますが、卒業までの授業料はまかなえないことが多いため、学資費用をサポートする保険として就学費用保障保険をおすすめいたします。

学資費用の保障とは

- ※大学に納付する授業料、実験・実習費など
- ※大学からの指示に基づく教科書・教材などを購入した費用
- ※通学のための定期代および一人暮らしの方の家賃(口数に関わらず合算で年間10万円限度)

大学授業料や教科書・教材等のほか、**通学定期代・一人暮らしの家賃も対象です。**

◎1口加入の場合、上記の学資費用(実費)を卒業予定年まで**年間最高25万円**まで保障します。

ご参考 静岡大生の学資費用はどれくらい?
年間の授業料(学主課程・昼間コース) 535,800円
教科書・参考書代 2万円~4万円
※年間授業料、教科書代は学部・学年によって異なります。

年間で60万円程度の学資費用負担に備えるために**3口加入**がおすすめです

ポイント 5 学内で共済・保険の相談ができる

講義の空きコマや昼休みなどにキャンパス内の生協窓口で気軽に給付申請手続きや相談が出来ます。「申請にはどんな書類が必要なのか」といった疑問にお答えしていきます。

キャンパスに通学しない時期でもコープ共済センターで各種お手続き・共済金請求が可能です。

ポイント 6 病気やケガをしないための予防活動

- 大学祭「健康フェスタ」
毎年11月に開催される大学祭に、健康フェスタを出展。啓発活動を行いました。
- 自転車無料点検
プロの整備士による自転車無料点検を実施。ブレーキなどをチェックします。

ポイント **7** 学生生活無料健康相談テレホン
(学生総合共済加入者のための安心サポート)

○からだところの健康相談 ○くらしの相談

からだところに関する悩みに専門の相談員がお答えいたします。対面では相談しにくい内容でも時間帯に関係なく安心して利用できます。

一人暮らしで困ったことやストーリーのトラブルなど、生活している上で困ったことの解決をお手伝いします。

24時間 365日 無料

保護者も 利用できます

【ヘルスアドバイザー】
看護師・保健師・管理栄養士
【専門医】
内科、整形外科、外科、精神・神経科、眼科、産婦人科
【メンタルヘルス】
臨床心理士など

※学生生活無料健康相談テレホンの連絡先とご利用方法は、共済証書送付時にご案内します。
※病気になったりケガをしたりしなくても受けられるサポートとして、多くの学生・保護者に利用されているサービスです。
※応急処置・近所の病院の紹介、急に具合が悪くなったとき夜間でも受診できる病院の紹介のご相談に応じます。

プラス **+1** 卒業後も安心が続く **CO・OP学生総合共済 新社会人コース**
CO・OP学生総合共済加入時にあわせて新社会人コースへの事前申込ができます。
CO・OP学生総合共済にご加入された方が卒業後に継続可能な保障

掛金払込方法:月払/口座振替
加入できる年齢(発効日時点)/満29歳まで
保障期間/満30歳の満期日まで

月掛金 **1,200円**

※新社会人コースは、CO・OP学生総合共済の更新・更改専用コースです。新規加入はできません。
※CO・OP学生総合共済は卒業予定年月の加入はできません。

新社会人コースとは、CO・OP学生総合共済加入者の方が満30歳満期日まで継続できる専用コースです。

3つのおすすめポイント

- ポイント ① 月払**1,200円**とCO・OP学生総合共済(年払)と**変わらない掛金**で、続けやすい
- ポイント ② CO・OP学生総合共済G1200コースと**変わらない入院日額10,000円、ケガ通院日額2,000円の保障**
- ポイント ③ 事前申込で、卒業しても**切れ目のない保障**が満30歳満期日まで**継続できるので安心**

CO・OP学生総合共済 新社会人コースは、事前申込ができます。
事前申込をしていただくと、卒業時に手続きなしで新社会人コースへ継続できます。

●新社会人コース事前申込には、同一世帯のご家族またはご本人が地域生協(コープ)の組合員である必要があります。
●現在、地域生協に加入されていない方も、新社会人コースの事前申込ができます。地域生協に未加入の場合、扶養者情報を含む契約情報をご扶養者にお住まいの地域生協に提供し、地域生協より扶養者宛に生協加入のご案内を行う場合があります。生協加入のお手続き後、事前申込が成立します。

突然のトラブルや、さまざまな悩みなどで「今、困った」を助けるサービス

学生生活 110番 **学生生活110番**

※共済・保険とは別の悩みトラブル解決支援サービス

大学生になると行動範囲が広がり、トラブルに遭う機会も増えます。学生の皆様の様々な悩みトラブルに対して、相談・各種機関の窓口紹介・トラブル出動サポートを24時間・365日提供しています。一人暮らしの方はもちろん、自宅生の方も、学生もご家族も安心してご利用いただけます。

生活相談 電話サポート

トラブル 出動サポート

○インターネットで変なサイトを見ていたら請求が来た! どうしたらいいの? ○アルバイトを辞めさせてくれない。辞めたい。○カギを落とした! 部屋に入れない! ○自転車がバンクした○夜間に熱が出た。見てもらえる病院はあるの?...等の学生生活にまつわる様々なトラブルを電話サポート・出動サポートで対応します。

詳しいサービス内容は同封のこちらのパンフレットをご確認ください。⇒

静岡大生のためのプラン

安心プランでご加入ください。

安心プランは静岡大学生協加入と静岡大学の学生生活にあった保障・サービスのおススメプランです。充実した大学生活の土台となる、心と身体の健康と学業継続のため、大学生にあった保障にご加入ください。

静岡大学生協はみなさんの出資金で運営されています。この出資金はご卒業時(脱退時)に定款の定めに基づき返還します。	1	静岡大学生協加入出資金	70口 21,000円
自分自身のリスクに備える 学生本人の病気やケガを国内・海外問わず保障します。こころの病による入院も保障します。	2	CO・OP学生総合共済 G1200コース	1年間の掛金 14,400円 ※2年目からは口座振替
他人への賠償に備える 他人に迷惑をかけた場合の賠償責任を保障します。正課の講義中だけでなく、日常生活やインターンシップ中の賠償事故も対象です。	3	学生賠償責任保険 (示談交渉サービス付)	一人暮らし特約なし(19H) 1年間の保険料 1,800円 ※2年目からは口座振替
一人暮らしでのリスクにも備える 日常生活の賠償事故と合わせて住まいの家財損害や盗難・貸主に対する賠償事故等も保障します。			一人暮らし特約あり(19HK) 1年間の保険料 8,500円 ※2年目からは口座振替
扶養者のもしものに備える 扶養者にもしものことがあっても学業を続けるための学費費用をサポートします。	4	就学費用保障保険(19W) (総合生活保険)	2029年卒業予定(4年制)※1 1年目の保険料 (1口) 2,610円 2年目からは口座振替
② CO・OP学生総合共済 + ③ 学生賠償責任保険 + ④ 就学費用保障保険 の合計			
日常生活のトラブルに備える 住まいや自転車等での「困った」を解決するサービスです。24時間365日いつでも電話で相談できます。	5	学生生活110番*2	4年間の会費*1 10,400円 ※卒業までの一括払い
生協電子マネーのチャージ 4~5月に使う教科書購入費用や昼食代・文具代などにお使いいただけます。詳細はp.19をご覧ください。	6	生協電子マネー事前チャージ	30,000円
① 生協加入出資金 + ② CO・OP学生総合共済 + ③ 学生賠償責任保険 + ④ 就学費用保障保険 + ⑤ 学生生活110番 + ⑥ 生協電子マネー事前チャージ の合計			生協への 払込金額

■アパート契約と学生賠償責任保険(一人暮らし特約あり)ご加入について

- 大学生協で住まい(アパート・下宿など)を契約された方は、一部例外の物件を除き「学生賠償責任保険(一人暮らし特約あり)」が「学生生活110番」に含まれるプランにご加入くださいますようお願いしています。
- 契約された住まいの管理者が指定する火災保険に加入済みの場合は、加えて二重に「一人暮らし特約あり」にご加入いただく必要はございません。
- 大学寮に入られる方も「学生賠償責任保険(一人暮らし特約あり)」が含まれるプランにご加入くださいますようお願いいたします。
- 自宅生(実家から通学)で、ご入学後に一人暮らしを始めた場合には、学年の途中からでも「一人暮らし特約あり」にご加入いただけます。

※CO・OP学生総合共済は学生組合員で発効日の年齢が満34歳以下の方がご加入できます。
「留学生・扶養を受けていない方」は掛金・保障内容が異なります。お手続きの前にコープ共済センターまでお問い合わせください。
コープ共済センター 0120-16-9431

安心プラン・基本プランと払込金額内訳

自宅外生 (アパート・大学寮などで一人暮らし)		自宅生 (実家から通学)	
安心プラン	基本プラン	安心プラン	基本プラン
●	●	●	●
+	+	+	+
●	●	●	●
—	—	●	●
●	●	—	—
●	●	●	●
3口加入(7,830円) 口数は変更可能	1口加入(2,610円) 口数は変更可能	3口加入(7,830円) 口数は変更可能	1口加入(2,610円) 口数は変更可能
30,730円	25,510円	24,030円	18,810円
+	+	+	+
●	●	●	—
+	+	+	+
●	●	●	●
92,130円	86,910円	85,430円	69,810円

※上記(払込金額)の合計以外に「Webシステム使用料」500円がかかります。

5

大学生協の食堂で使える、食事専用のお得な定期券システム
食堂パス

上記おすすめプランの金額に食堂パスの金額を追加してください

食堂パスについての詳細はp.23でご確認ください。

- *1「就学費用保障保険」の1口あたりの保険料と、「学生生活110番」の一括払いの会費は、卒業までの期間により変わります。詳しくは各パンフレットかホームページでご確認ください。
- *2「学生生活110番」は共済・保険とは別のサービスです。全国大学生生活協同組合連合会の商品で、ジャパンベストストレスキューシステム株式会社がサービスを提供しています。大学生協の組合員が加入できます。

大学生協アプリと 生協電子マネーを活用しよう

大学生協アプリとは

大学生協アプリは組合員証と電子マネーが一体となったスマホアプリです。生協加入が終わったら入学までにダウンロードをしておきましょう。

大学生協アプリで できること

- デジタル組合員証**

組合員登録情報が確認できます。
- 学生証決済をスマホで確認**

残高もその場で確認できます。食堂や購買の利用履歴が確認できます。
- ポイントは即時マネー化**

ポイントは決済後すぐに付与されるから1円単位で次のお支払いで使えます！
※ポイントの付与が滞る場合があります
- 店舗やお得な情報配信**

営業時間や臨時休業、店舗からのお得な情報をお届け！
- 住所・連絡先等変更**

一人暮らしを始めた・自宅に戻った等の住所・連絡先等の変更がアプリでできます。
- 電子マネーのチャージ**

電子マネーが足りなくなったら自分や保護者のスマホアプリからチャージの手続きができます。

○入学までに大学生協アプリの登録をお願いします

くわしくはこちらをご覧ください。



※生協の加入手続きを済ませた当日には設定できません。翌日以降の登録をお願いします。
※生協加入Webで使った入学者本人の「メールアドレス」が必要です。
※認証には携帯電話番号が必要です。(SMSを受信する必要があります)



静岡大学生協のお店だけで使用可能な「電子マネー」です

大学生協アプリにはお金をチャージし、生協の購買や食堂で使用できる電子マネー機能がついています。事前にチャージしておけば、混雑しているお昼休みでもスムーズにお会計をすることが出来ます。もちろん教科書の購入でも使用できます。

○キャッシュレスでスピーディー

事前にお金をチャージすれば、スピーディーチャージ残高が少なくなってきたら生協に設置されている専用チャージ機、またはレジでチャージ

○ポイントが貯まる

生協電子マネーで生協のお店を利用すると200円(税別)につき1ポイント。ポイントは次回決済時に優先的に使用されるため、使い忘れもありません。
※ポイント対象外の商品やサービスがあります。ポイント付与率は変更になる場合があります。



入学前の事前チャージをお願いしています

入学前事前チャージは、初日からすぐに利用できるように事前チャージしておく仕組みです。生協加入と合わせて生協電子マネーのチャージ(入金)をお願いします。

入学してすぐに使える

事前にチャージをしておくことで入学後すぐに使用できます。

入学して必要なものをすぐに揃えられる

入学してすぐに生協の購買や食堂が利用できます。チャージをしておけば万が一お財布の中にお金がなくても必要なものを購入したり、食事をすることが出来ます。

入学前事前チャージ

30,000円

チャージしていただくお金は学内の大学生協の店舗でのみ利用可能な電子マネーです。教科書の購入にもご利用いただけます。

○教科書の購入

選択科目の教科書は教科書一斉販売にて行います

1年前期の教科書代の目安

10,000円～30,000円

教科書販売の詳細は
新入生応援サイトにてご確認ください ▶▶▶



○食堂でも使えます

食事のみ使える「食堂パス」という機能もあり、併用可能です。

○文具・日用品の購入

講義ごとに文具や教材が指定される場合もあるので入学後履修する講義が決まってからご準備いただくことをおすすめします。生協の店舗では文具は定価の20%OFFになりますので是非ご利用ください。

※入学前事前チャージをお申し込み後、大学生協アプリにチャージ金額が反映されるのは4月1日以降となります。入金後すぐには反映されませんので、ご承知おきください。

大学生協アプリと 生協電子マネーを活用しよう

食堂パスとは

年間の通常授業日150日 18660円/1320円まで
生協の食堂で利用できる「**食堂定期券**」の仕組みです。

お申し込みいただいた方には、大学生協アプリの生協電子マネーに食堂パス機能が追加されます。



充実した大学生活は食事から
みなさまのキャンパスライフを
「食堂パス」がサポートします

出費の中で手軽にいつでも節約できるのは「食費」。仕送り前、アルバイトの給料日前など、お金がないときにはつい食事を抜いたり、安価なもので済ませがち。でも、必要な栄養を取らないことでの体への影響は、若くてもじわじわと身体をむしばんでいくものです。

健全な体力の維持に必要な栄養や熱量をきちんと毎日とることが、元気で充実した大学生活の基本です。大学生協では、毎日バランスの良い食事をとるためにあらかじめ「食費」を確保しておくことが大切だと考え、年間の食堂利用定期券「食堂パス」をご提案しています。

食堂パス利用可能店舗・対象商品

食堂店舗

すべてのメニューで
ご利用いただけます

懇親会のぞく



〔静岡〕
第一食堂
第二食堂
第三食堂

静岡



〔浜松〕
北館食堂
南館食堂

浜松



購買店舗

一部の商品でご利用
いただけます

購買利用可能商品

- ・生協手作り弁当
- ・生協サラダ
- ・管理栄養士監修弁当
- ・ホットスナック



〔静岡〕
フードショップ銀杏
教育ショップ
農学ショップ

〔浜松〕
北館ショップ
南館ショップ (みなっぶ)

『食堂パス』をおすすめする 3つの安心ポイント

POINT 1

大学の生協食堂で食べられるから安心
生協食堂では、以下の4点にこだわり、季節感や旬を大切にしたい、楽しく美味しい食事の提供に努めています。

1. 安心の食材を使用
2. 安価で良質、栄養価のあるメニューの提供
3. 食の大切さを考える取り組み
4. 安心して食事が出る場の提供



POINT 2

1年分の食費を確保！
お得で便利な『食堂パス』残高繰越制度もあるので安心

1年間の開講日は150日間。(利用可能日ページにてご確認ください)『食堂パス』は150日分の食費を一括して前払い、しかも1日の上限金額に達するまで何度でも利用できてとても便利。割引で購入できるので、とてもお得です。購入金額よりご利用金額が少なければ、差額は翌年に繰り越せるので、無駄にはなりません。

食堂パス
利用可能日



POINT 3

ちゃんと食べてる？利用状況が確認できるので安心

大学生協アプリの食堂利用履歴にて前日までの利用履歴が表示されます。メニュー名はもちろん、食べた場所や時間、カロリーや栄養価もチェックできます。保護者の方もご登録が可能ですので、ご自宅からチェックすることができます。

利用状況確認



食堂ではイベントメニューや季節限定のメニューで年間を通じて食事が楽しめます！

大学生に人気の定番メニューだけでなく、季節ごとのイベントメニューも提供しており、年間を通じて食事を楽しんでいただけるように工夫しています。



※各企画は過去に実施された企画です。また、メニューによっては提供されないものもあります。

静岡大学生協がおすすめする 2つのプラン



1 食堂パス「1日660円プラン」

自宅生などお昼中心に利用する方におすすめです。

昼食1食利用
の方におススメ

1日の利用限度額	最大利用日数	最大利用額
660円(税込)	150日(1年分)	99,000円(税込)

販売価格

89,100円(税込)

最大で99,000円分
ご利用可能

2 食堂パス「1日1,320円プラン」

一人暮らしの方や部活・サークルなどで長時間学内に滞在する方におすすめです。

昼タ2食利用
の方におススメ

1日の利用限度額	最大利用日数	最大利用額
1,320円(税込)	150日(1年分)	198,000円(税込)

販売価格

158,400円(税込)

最大で198,000円分
ご利用可能

食堂パスの利用可能日は原則通常授業日となります。
最新の利用可能日については静岡大学生協Webサイトをご覧ください

利用者の声



情報学部3年 NKさん
(食堂パス昼タ2食利用)

1年前期は毎食自炊に力を入れていました。自分の好きなものを作って食べられるということもありやる気がありました。しかし、大学生になるとやることが多くこれまでより忙しくなります。移動時間や次の授業の準備の時間、授業が終わってからも課題や試験対策など、あまり時間はありません。また、食べたいものを作ると偏りが出て体重もかなり落ちてしまいました。そこで私は、後期からは学食を利用するようになりました。昼休憩は大学内で昼食を済ませることで時間に余裕が生まれ、体重も戻りました。疲れて自炊する気力がない時や課題のようなやる事があるときに利用すると負担がなく便利です。サークル活動をした方も利用することを強くお勧めします。自炊1つに絞るのではなく選択肢を広げておくことが大切です。

※学事日程の変更により利用可能日が変更になる場合がございます。必ず確認してご利用ください。

食堂パス
利用可能日



食堂パスの詳細は
ホームページよりご確認ください

食堂パス Q&A

- Q** 利用限度額まで食べきれなかった場合や、利用しない日があった場合はどうなりますか？
- A** 「残高繰越制度」があるので、お金は無駄になりません
「食堂パス」の利用期間が終了した時点で、ご利用累計金額が購入金額に満たない場合は、翌年の食堂パス購入費用に充てることが出来ます。もしくは、差額を電子マネーチャージで返金します。
(生協電子マネーへの返金の場合は、事務手数料1,100円が必要です。)
- Q** 食堂パスを申し込めば、大学生協アプリの生協電子マネーへのチャージは必要ありませんか？
- A** 食堂パスは食事にはしか使えませんので、チャージもお願いします
食堂パスは、食堂など食事でのみ利用できる定期券のような機能です。教科書や文具など、勉強に必要なものを購入したり、食事以外のお菓子やドリンクといったものを購入する時には、大学生協アプリの生協電子マネーへのチャージをしておく必要があります。また、食堂パスの1日の利用限度額を超えて食事をする場合は、生協電子マネーにチャージされていれば、不足分をそのまま支払うことが出来ます。これらのことから、生協電子マネーへのチャージをしておくことをおすすめしています。
- Q** 1日の限度額を超えたらどうなりますか？
- A** 超過分を生協電子マネー、または現金でお支払いください
1日の限度額を超過した場合は生協電子マネーまたは現金でお支払いください。また、限度額内であれば複数回に分けて利用いただいても構いません。
- Q** 様子を見て後期から申し込みをすることはできますか？
- A** 食堂パスは1年間分を春にお申し込みいただけます。
そのため、締切を過ぎてからの申し込みはできません。また1年プランのみで、半期プランなどはございません。

申し込み方法について

生協・共済・生協電子マネー事前チャージと合わせてお申し込みください。
申し込み詳細は加入Webマニュアルをご確認ください。



加入手続きは期日までにお済ませください

共通試験を課さない 推薦の方

2024年
12/ **25** (水)
まで

共通試験を課す 推薦の方

2025年
2/ **25** (火)
まで

前期試験の方

2025年
3/ **18** (火)
まで

後期試験の方

2025年
3/ **28** (金)
まで

期日を過ぎてしまった場合でもお手続きは可能ですが、手続き完了まで時間がかかることがあります。
期日までのお手続きにご協力ください。

加入手続きの際は同封の冊子も
併せてご覧ください。

また、教材についてのお申し込みも
併せてお願いいたします。



CO-OP学生総合共済
パンフレット



学生生活110番
パンフレット



01生活準備編
パンフレット



加入WEB
マニュアル

加入手続き Q & A

Q 手続き中「他のブラウザで登録されたためページを表示することが出来ません」とエラーが出た。

A ボタンを複数回押したことで起こったと考えられます
再起動させたのち、最初から手続きをお願いします。

Q 2年目以降の共済掛金・保険料引き落としの
口座振替手続きが完了したかわからない。

A 「入力内容確認」の画面が表示されていれば手続き完了です
口座振替手続きが完了して「収納機関へ通知」を押すと、加入Webシステムの「入力内容確認」の画面が表示
されます。この画面が表示されれば、手続きは完了しています。

Q Web加入手続き完了後に追加したい共済・保険がある場合、
Webで手続き可能ですか？

A Webから追加加入をしていただけます

掛金・保険料の払込日の翌日よりWebで追加ができます。お申込み完了メールをご覧ください。